要闻

中央军民融合发展委员会第一次全体会议召开

中共中央总书记、国家主席、中央军委主席、中央军民融合发展委员会主任习近平于 6 月 20 日下午主持召开中央军民融合发展委员会第一次全体会议并发表重要讲话。习近平强调,把军民融合发展上升为国家战略,是我们长期探索经济建设和国防建设协调发展规律的重大成果,是从国家发展和安全全局出发作出的重大决策,是应对复杂安全威胁、赢得国家战略优势的重大举措。要加强集中统一领导,贯彻落实总体国家安全观和新形势下军事战略方针,突出问题导向,强化顶层设计,加强需求统合,统筹增量存量,同步推进体制和机制改革、体系和要素融合、制度和标准建设,加快形成全要素、多领域、高效益的军民融合深度发展格局,逐步构建军民一体化的国家战略体系和能力。会议审议通过了《中央军民融合发展委员会工作规则》、《中央军民融合发展委员会办公室工作规则》、《中央军民融合发展委员会近期工作要点》和《省(区、市)军民融合发展领导机构和工作机构设置的意见》。 **据新华社**

《新时期产业工人队伍建设改革方案》印发

近日,中共中央、国务院印发《新时期产业工人队伍建设改革方案》,明确提出要把产业工人队伍建设纳入国家和地方经济社会发展规划,造就一支有理想守信念、懂技术会创新、敢担当讲奉献的宏大的产业工人队伍。《改革方案》围绕加强和改进产业工人队伍思想政治建设、构建产业工人技能形成体系、运用互联网促进产业工人队伍建设、创新产业工人发展制度、强化产业工人队伍建设支撑保障等 5 个方面,提出 25 条改革举措。 **据央广网**

国家民委纪检组原组长曲淑辉严重失职被查

经中共中央批准,中共中央纪委对第十八届中央纪委委员,中央纪委驻国家民族事务委员会纪检组原组长、国家民族事务委员会原党组成员曲淑辉严重失职失责问题立案审查。经查,曲淑辉同志担任中央纪委驻民政部纪检组组长、民政部党组成员期间,未按照党中央要求履行全面从严治党监督责任,对驻在部门所辖单位发生系统性腐败问题严重失职失责;未按照党中央要求聚焦主责主业,长期干预和插手驻在部门下属单位相关工程项目,并从中谋取私利。

据新华社

港澳台侨委会原主任孙怀山被立案侦查

据最高人民检察院网站消息,日前,最高人民检察院经审查决定,依法对全国政协原常委、港澳台侨委员会原主任孙怀山以涉嫌受贿罪立案侦查并采取强制措施。案件侦查工作正在进行中。 **据中国经济网**

热点

《关于制定和实施老年人照顾服务项目的意见》印发

国务院办公厅日前印发《关于制定和实施老年人照顾服务项目的意见》。《意见》明确提出 20 项老年人照顾服务的重点任务,包括全面建立针对经济困难高龄和失能老年人的补贴制度,发展居家养老服务,80 周岁及以上老年人自愿随子女迁移户口,支持城市公共交通为老年人提供优惠和便利,每年为 65 周岁及以上老年人免费提供包括体检在内的健康管理服务,鼓励医疗卫生机构与养老服务融合发展,鼓励相关职业院校和培训机构面向老年人开设护理课程或开展专项技能培训,老年教育资源向老年人公平有序开放等措施,涵盖了老年人医、食、住、用、行、娱等民生的各个方面。 **据新华社**

教育部:全面开展幼儿园学校周边安全隐患大排查

教育部 16 日印发《关于加强中小学(幼儿园)周边安全风险防控工作的紧急通知》,要求各地加强学校周边安全风险防控工作,全面开展安全隐患排查,确保广大师生生命安全。教育部通知指出,近期多地中小学、幼儿园周边地区发生安全事故,严重危害师生生命安全。各地教育部门要牢固树立安全工作红线意识和底线思维,指导学校完善安全风险防控机制,健全与公安、综治等部门联动机制,及时会商和处理涉及学校周边地区安全稳定的突出问题。 **据新华社**

全国信用信息共享平台联通所有省区市

国家发改委为推动解决部门之间"信息孤岛"问题,建立了全国信用信息共享平台,已联通 37 个部门和所有省区市,累计归集各类信用信息约 22 亿条。国家发改委财金司副司长陈洪宛介绍,国家发改委会同各地区、各有关部门和单位共同推动社会信用体系建设,取得了一定成效。统一了社会信用代码,使每个自然人、每个法人和非法人组织都有唯一的身份标识;建立了全国信用信息共享平台,已联通 37 个部门和所有省区市,累计归集各类信用信息约 22 亿条;开通了"信用中国"网站,为社会提供一站式信用信息查询。 **据新华社**

智能摄像头监控视频存在泄露风险

国家质检总局质量监督司近日组织开展的智能摄像头质量安全风险监测显示,智能摄像头可能存在用户监控视频被泄露,或智能摄像头被恶意控制等信息安全危害。

质检总局产品质量监督司共从市场上采集样品 40 批次进行了检测。检测结果表明,32 批次样品存在质量安全隐患。质检总局提示消费者,要选择正规渠道购买智能摄像头产品,切勿购买"三无"产品,此外,应及时主动修改智能摄像头默认密码,并定期修改。

据新华社

科技

全球超级计算机排名中国夺得冠亚军

新一期全球超级计算机 500 强榜单近日公布,中国"神威·太湖之光"超级计算机以每秒 12.5 亿亿次的峰值计算能力以及每秒 9.3 亿亿次的持续计算能力,再次蝉联第一名,实现三连冠,"天河二号"位居第二名。美国 20 年来首次无缘前三。此次,美国上榜数量小幅减少至 169 个,总数仍是第一,而中国以 159 个的上榜量在总数上位居第二。 **据《人民日报》**

NASA 称"开普勒"望远镜又发现 10 颗类地行星

美国国家航空航天局(NASA)19 日宣布,开普勒太空望远镜又发现了 219 颗新的候选行星,其中 10 颗行星大小与地球接近,位于各自恒星的"宜居带"内,表面可能存在生命必需的液态水。新发现使开普勒太空望远镜探测到的太阳系外候选行星达到 4034 颗,其中 2335 颗已被确认为真正的行星。在这些行星中,49 颗被认为是类似地球大小的宜居带候选行星,其中 30 多颗已获得确认。 **据《科技日报》**

中国科学家发现打破常规分类的新型费米子

中国科学院物理研究所的研究团队发现三重简并费米子,这是首次发现的打破常规分类的新型费米子,为固体材料中电子拓扑物态研究开辟了全新的方向。科学家们也一直在尝试寻找传统理论中所没有的新型费米子。研究团队此后制备出了碳化钨家族中磷化钼单晶样品,在上海光源"梦之线"和瑞士保罗谢勒研究所数月的实验测量中,成功解析出磷化钼的电子结构,其符合理论计算结果。 **据《科技日报》**

肠道细菌为延缓衰老提供新线索

美国科学家近日发现,大肠杆菌丢失某些基因后,可以使线虫的寿命延长。如果这对人类有类似效果,将来可望用肠道细菌开发出延缓衰老、抑制癌症和阿尔茨海默病的药品。美国贝勒医学院研究人员发现,有 29 个基因丢失后可以延长线虫的寿命,其中 12 个还能阻止肿瘤生长和贝塔淀粉样蛋白堆积,后者是人类阿尔茨海默病的重要标志物。进一步实验表明,有些基因丢失后会影响线虫的衰老过程,达到延长寿命的效果;另一些基因丢失则会导致线虫体内的可拉酸产量增加。研究人员用提纯的可拉酸直接做实验,发现它能使线虫和果蝇的寿命延长,对培养皿里的哺乳动物细胞也有类似效果。 **据新华社**

军事

印美签署协议:在印度联合生产 F-16 战斗机

印度塔塔集团与美国航空巨头洛克希德马丁公司 19 日签署"前所未有"的协议,在印度联合生产 F-16 战斗机。报道称,这将极大提升莫迪提倡的"印度制造"。

根据协议,洛克希德马丁公司将把德克萨斯州沃思堡工厂搬迁到印度。报道称,这款战机非常适合印度单引擎战斗机需要。两家公司都表示,这一无与伦比的行业合作伙伴关系将直接支持新德里在"印度制造"下发展航空航天和提升印度国防能力。 **据《人民日报》**

中国第四代隐身战机"鹘鹰"将首亮相巴黎航展

国产第四代多用途隐身战斗机——"鹘鹰"将首次亮相 6 月 19 日至 25 日举行的第 52 届巴黎航展。第 52 届中国航空工业参展品围绕军机、民机、机载设备等三条主线,共组织 9 大类 15 项重点产品和系统。其中"鹘鹰"战斗机、L15 高级教练机、"翼龙"系列无人机、直 10ME 武装直升机和直 19E 武装直升机、运 9E 军用运输机军贸产品 6 项产品首次在巴黎航展展出;2 项产品以实物形式进行展示。 **据《科技日报》**

俄图-160 生产线将重开 2021 年恢复批量生产

在停产四分之一个世纪后,苏联生产的最后一款轰炸机将恢复生产。这款北约称作"海盗旗"的图-160 轰炸机将在 2021 年恢复批量生产。该轰炸机既可携带远程常规巡航导弹又可携带远程核巡航导弹,打击远程目标。莫斯科在上世纪 70 年代开始生产图-160 战略轰炸机,用来对付美国的 B-1 轰炸机。俄罗斯计划购买 30 至 50 架升级款——图-160M2。它们将携带和发射射程 1240 英里的 Kh-555 常规巡航导弹和射程 3400 英里的 Kh-102(核)巡航导弹。 **参考消息网**

空客开始军用无人旋翼机自主飞行试验

空中客车公司 20 日在第 52 届巴黎-布尔歇国际航空航天展览会(巴黎航展)上宣布,他们已于近期开始军用无人旋翼机 VSR700 自动驾驶试验机的自主飞行试验,为实现其原型机在 2018 年首飞奠定基础。现阶段飞行试验搭载一名安全飞行员,重点在于改善空客直升机及其自动飞行控制系统,最终实现完全自动驾驶。 **据新华社**

国际

联合国决定设立反恐怖主义办公室

联合国大会 15 日通过决议,决定重组联合国反恐架构,设立联合国反恐怖主义办公室(反恐办公室),以协调联合国系统有关反恐方面的努力,加大对各会员国反恐能力建设的支持等。决议决定将当前的联合国反恐执行工作队办公室和联合国反恐怖主义中心及工作人员从秘书处政治事务部抽离,并入反恐办公室,并将任命一名副秘书长领导反恐办公室。反恐办公室的主要职责将包括:对由联合国秘书长负责的、联合国系统内反恐方面各类任务进行领导;加强联合国反恐执行工作队各实体的协调一致性;加强对会员国的反恐能力建设支持等。

据新华社

印尼南部海域发生 5.0 级地震 震源深度 143 公里

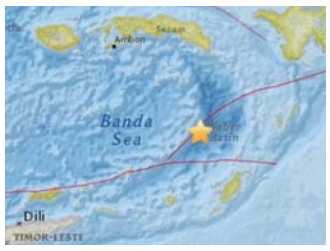

据美国地质勘探局网站消息,北京时间 20 日 19 时 41 分左右,印度尼西亚南部海域发生 5.0 级地震,震源深度 143 公里。

据中国新闻网

斯里兰卡今年至少 200 人死于登革热

斯里兰卡卫生部 20 日发布声明说,斯里兰卡目前面临着极为严峻的登革热疫情,今年以来已有近 6.4 万人患病,其中至少 200 人死亡,均超过去年全年总数。声明说,登革热导致的病例数量呈迅速上升态势,仅前 5 个多月就有近 6.4 万人患病。首都科伦坡成为发病率最高的地区。由于登革热病人太多,位于科伦坡的斯里贾亚瓦德纳普拉医院已于 19 日停止收治登革热患者,其他医院也面临床位紧张、医疗措施跟不上等问题。目前卫生部针对登革热的预防和治疗措施都在加强,各大医院紧急增设治疗设备和床位。由于传播登革热病毒的伊蚊在斯里兰卡全国范围内肆虐,人们应该对蚊虫滋生地定时、及时清理,发烧超过 3 天的病人应该入院检查。

据新华社

索马里首都一政府大楼遭袭至少 15 人死亡

摩加迪沙消息:索马里首都摩加迪沙一区政府大楼 20 日遭到汽车炸弹袭击,造成至少 15 人死亡,另有多人受伤。

索马里国内安全部发言人艾哈迈德对媒体说,这是一起针对摩加迪沙瓦达吉尔区政府大楼的爆炸袭击,造成包括政府工作人员在内的 15 人死亡,附近建筑物和汽车遭到不同程度破坏。由于袭击较为严重,死伤人数有可能上升。索马里"青年党"随后宣称制造了这次袭击。

据新华社